



Kulturzentrum und Bibliothek **Karlshamn, Schweden** Schweizer Botschaft **Seoul** Cadogan Café **London**
Archäologisches Besucherzentrum Petriplatz **Berlin** Freiraumgestaltung Umfeld Humboldt-Forum **Berlin**
Wasserhäuser HafenCity **Hamburg** Studentenwohnheim **Coburg** Pfarrkirche St. Josef **Holzkirchen**
Finanzamt **Pirna** Firma Philipp Hafner **Fellbach** Neue Stadthalle **Reutlingen** Familienzentrum **Hannover**
Grundschule **Lünen-Süd** Zivilschutzzentrum **Meran** Passiv-Solar-Bürogebäude **Cölbe**

Schweizer Botschaft in Seoul, Korea

New Swiss Embassy in Seoul, Korea

Auslober/Organizer

Schweizerische Eidgenossenschaft
Bundesamt für Bauten und Logistik BBL

Koordination/Coordination
Arb Architekten AG, Bern

Wettbewerbsart/Type of Competition

Begrenzt offener Wettbewerb mit vorgeschaltetem Bewerbungsverfahren

Zulassungsbereich/Restriction of admissions
EWR, WTO, Schweiz

Beteiligung/Participation

73 ausgewählte Teilnehmer

Termine/Schedule

Jurysitzung 01./02. 11. 2012
Bekanntgabe Dezember 2012

Jury

Hanspeter Winkler, Bern (Vors.)
Maria Zurbuchen-Henz, Lausanne
Dr. Stéphanie Bender, Lausanne
Christophe Patthey, Bern
Pascal Bruchez, Bern
Jörg Reding, Botschafter der Schweiz in Seoul
Markus Osterburg, Bern

1. Preis/1st Prize (CHF 24.000,-)

Burckhardt+Partner, Lausanne
Nicolas Vaucher
Mitarbeit: Ignacio Aboitiz · Marc McGowan
Daniel Pantillon · Filipa Pereira
Jonas Van Gelder
Fachberater: Christoph Hüsler & Associés

2. Preis/2nd Prize (CHF 22.000,-)

Arbeitsgemeinschaft
Caesar Zumthor Architekten GmbH
Nord GmbH Architekten, Basel
Markus Walser · Caesar Zumthor · Philipp Ryffel
Fachberater: Michael Oser, Bryum GmbH

3. Preis/3rd Prize (CHF 18.000,-)

Rahbaran Hürzeler Architekten, Basel
Shadi Rahbaran · Ursula Hürzeler
Mitarbeit: Albert Perez Mayolas · Anne Keser
Fachberater: ZPF Ingenieure, Nico Ros
bloomimages, Christian Zöllner

4. Preis/4th Prize (CHF 15.000,-)

LVPH architects, Fribourg, Schweiz
Paul Humbert
Mitarbeit: Léa Mesples · Autore Lemarinier
Valerio Sartori · Simon Durand
Sébastien Christen

5. Preis/5th Prize (CHF 13.000,-)

Personeni Raffaele schärer, Lausanne, Schweiz
Fabio Personeni · Colette Raffaele
Fabrizio Raffaele · Cédric Schärer
Mitarbeit: Dany Roukoz · Nam Nguyen
David Cea

6. Preis/6th Prize (CHF 11.000,-)

Arbeitsgemeinschaft
Voellmy Schmidlin Architektur GmbH
Matthias Heberle, Zürich
Matthias Heberle · Chasper Schmidlin
Lukas Voellmy

7. Preis/7th Prize (CHF 9.000,-)

Manetsch Meyer Architekten AG, Zürich
Franziska Manetsch · Lukas Meyer
Mitarbeit: Barbara Waltert · Maja Hodel

8. Preis/8th Prize (CHF .000,-)

Arbeitsgemeinschaft
BKARCH / FEAR, Vevey, Schweiz
Laurent Fesselet · Benjamin Krampulz

Wettbewerbsaufgabe

In einem ersten Schritt soll eine neue Residenz für den Botschafter und in einem zweiten Schritt eine Kanzlei für die Schweizer Botschaft in Seoul, der Hauptstadt Südkoreas entstehen.

Es handelt sich hierbei folglich um zwei verschiedene funktionale Einheiten: Zum einen die Residenz des Botschafters (mit unterirdischer Parkgarage), zum anderen das Botschaftsgebäude selbst (Kanzlei).

Das noch aktuelle Botschaftsgebäude befindet sich auf einer Parzelle von 2.330 m², gelegen im Stadtteil „Seodaemun-gu“, mitten in einem Viertel, das hauptsächlich von niedrigen Gebäuden dicht besiedelt ist und unmittelbar vor größeren städtebaulichen Veränderungen steht: Die kurzfristige Realisierung eines großen Wohngebietes (Typ „New Town Project“) ist geplant. Angesichts des Alters der vorhandenen Botschaft und der Veränderung hinsichtlich der Umgebung (Erstellung des künftigen Viertels „New Town“) ist durch die Wettbewerbsteilnehmer eine Neubewertung sowohl des Gebäudes als auch die Infrastruktur betreffend vorzunehmen. Dies betrifft die städtischen Veränderungen einerseits und die funktionalen Anforderungen der Nutzer an die neue Umgebung andererseits. Gewünscht ist ein Projekt, das hinsichtlich seiner Konstruktion und Architektur überzeugt. Wichtig für die Umsetzung sind die funktionalen Anforderungen an den Wohnraum einerseits und den Arbeitsraum (Empfang) andererseits. Es ist ausdrücklich ein repräsentatives Projekt erwünscht, was durch seinen hohen architektonischen Anspruch besticht.

Es wird großen Wert auf die Wirtschaftlichkeit gelegt. Das Projekt muss den funktionalen Bedürfnissen der Nutzer entsprechen.

Zu berücksichtigen sind außerdem die aktuellen Empfehlungen hinsichtlich Energieeffizienz und die klimatischen Besonderheiten der Region.

Competition assignment

The competition consists of two different functional items: On the one hand, the new residency for the ambassador with an underground car park, and on the other hand, the new chancellery for the Swiss Embassy in Seoul, the capital of South Korea.

The existing Swiss embassy building is located in the Seodaemun-gu district on 2.330 m². Currently the area consists of mainly low-rise buildings, but in the near future the area will be developed as residential high-rise district (New Town Project). Due to the age of the existing embassy building and the future change of the district the design shall consider a re-evaluation of the building and the new infrastructure and functional demands regarding the new environment.

The project shall be convincing in terms of construction and architecture. The new building shall be representative, characterized by high-quality architecture. The implementation has to account for the functional requirements of the living space on the one hand and of the working space.

The design has to respond to economical factors. The project has to comply with the users' needs.

The current recommendations regarding energy efficiency and the specific climatic conditions of the region have to be taken into account as well.



Situationsplan



Visualisierung „New Town“

1. Preis/1st prize Burckhardt+Partner, Lausanne

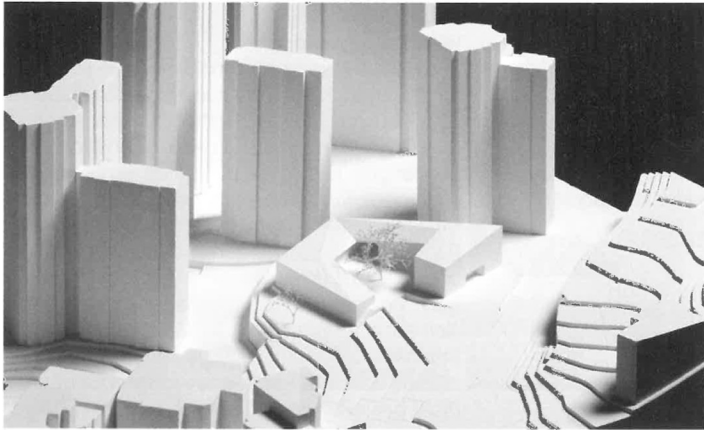

2. Preis/2nd Prize Arge Caesar Zumthor · Nord GmbH, Basel

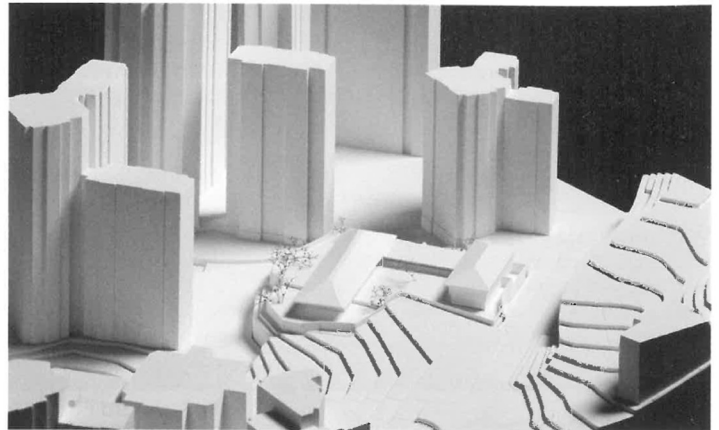

3. Preis/3rd Prize Rahbaran Hürzeler Architekten, Basel

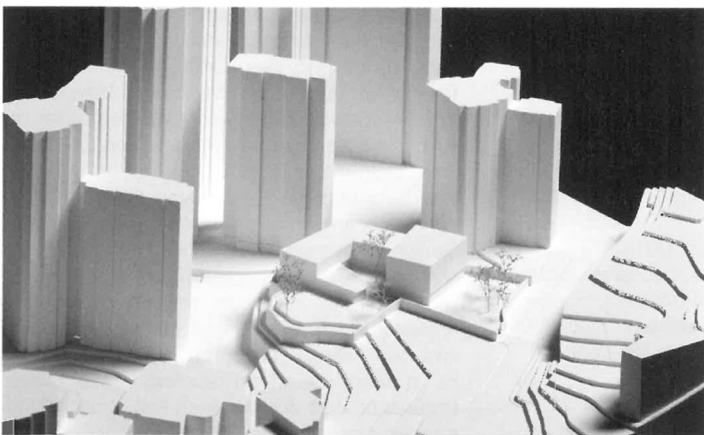

4. Preis/4th Prize LVPH architects, Fribourg, Schweiz

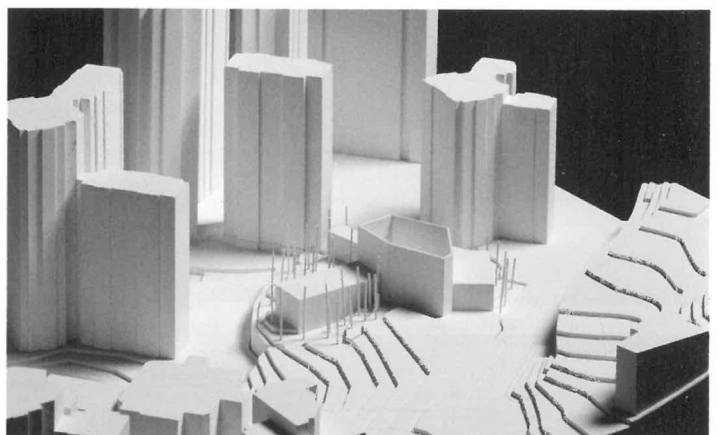

5. Preis/5th Prize Personeni Raffaele schärer, Lausanne

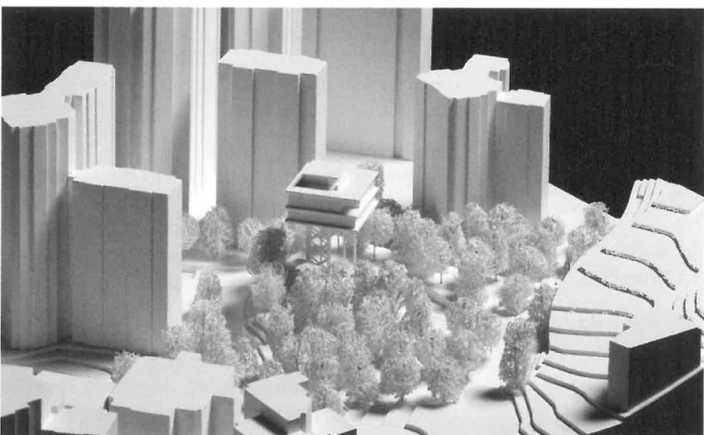

6. Preis/6th Prize Arge Voellmy Schmidlin · M. Heberle, Zürich

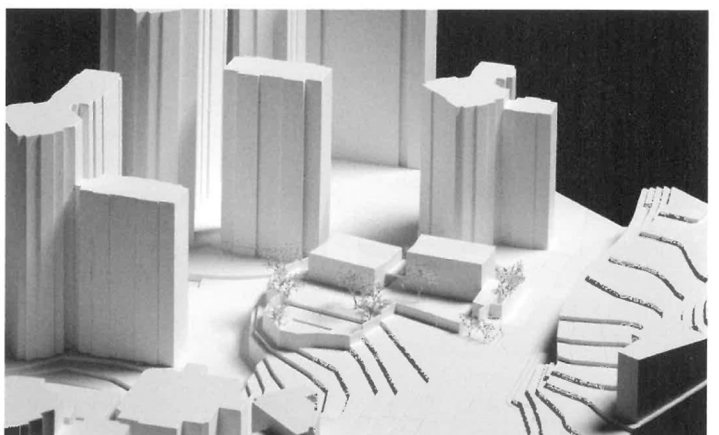

7. Preis/7th Prize Manetsch Meyer Architekten AG, Zürich

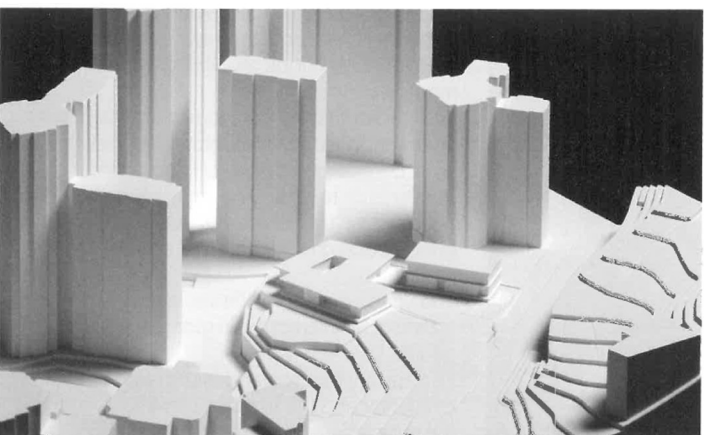

8. Preis/8th Prize Arge BKARCH / FEAR, Vevey, Schweiz

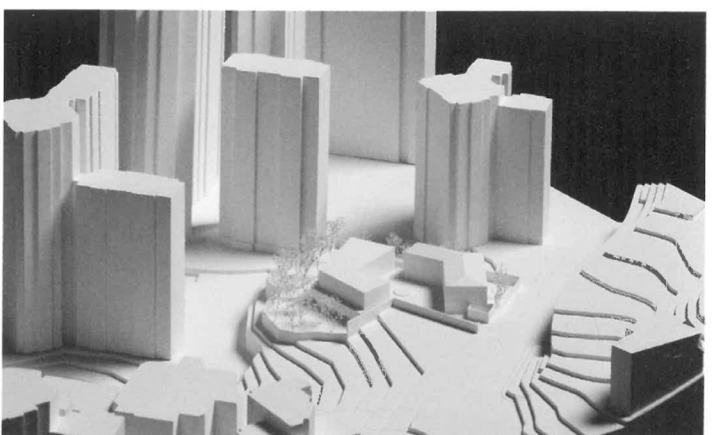

7. Preis/7th Prize Manetsch Meyer Architekten AG, Zürich

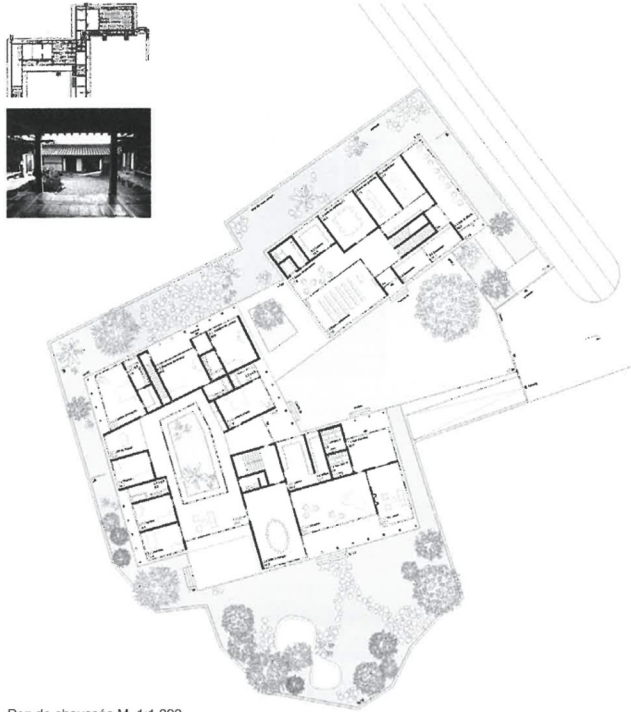
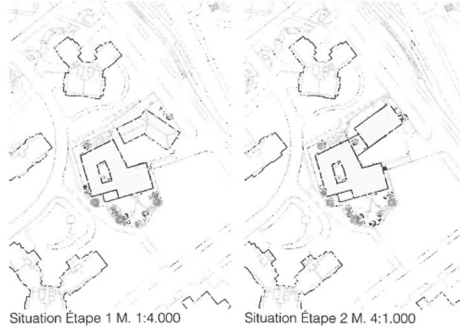
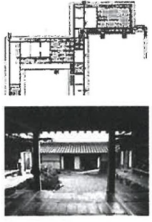

Situation Étape 1 M. 1:4.000

Situation Étape 2 M. 4:1.000

Rez de chaussée M. 1:1.000

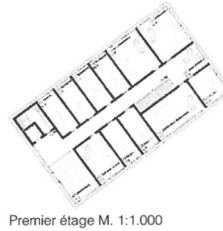

Premier étage M. 1:1.000

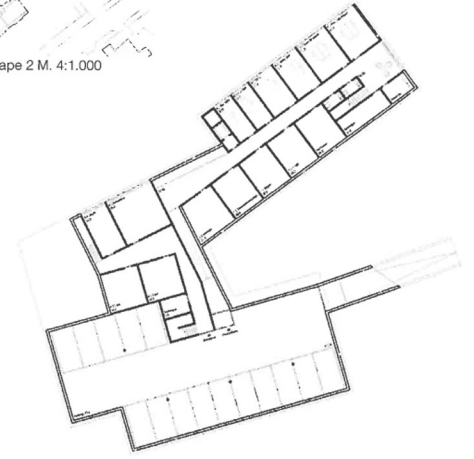

Sous-sol M. 1:1.000



Coupe A-A M. 1:1.000

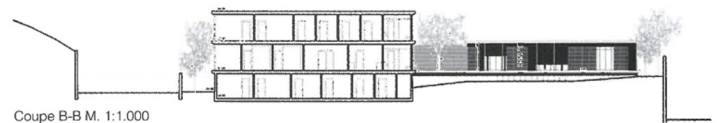

Coupe B-B M. 1:1.000

8. Preis/8th Prize Arbeitsgemeinschaft BKARCH / FEAR, Vevey, Schweiz

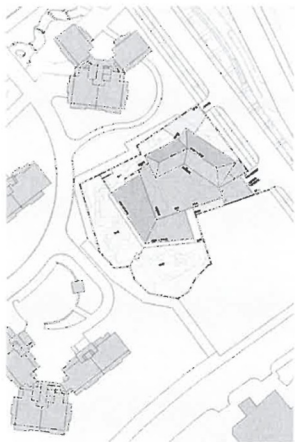

ETAPE 1 M. 1:3.000

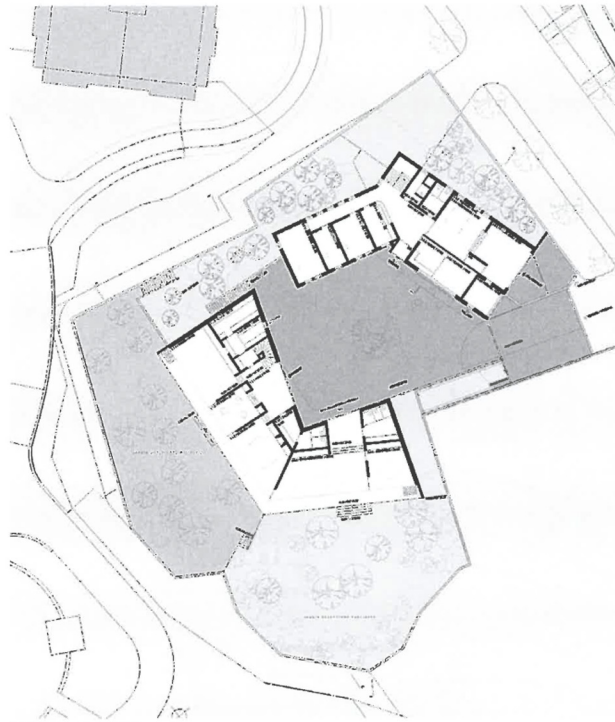

NIVEAU 0 M. 1:1.000



NIVEAU +1 M. 1:1.000



ETAPE 2 M. 1:3.000

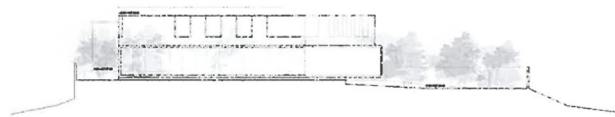

COUPE CC M. 1:1.000

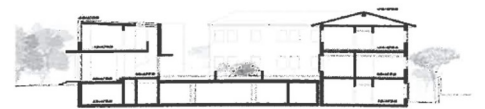

COUPE AA M. 1:1.000

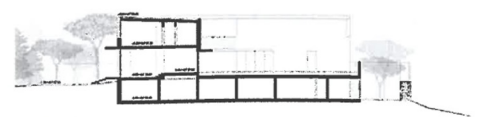

COUPE BB M. 1:1.000